Ассаламу алейкум!

Сарыдам

№ 33-35 (961) – Жумагюн, 13 сентября, 2019 йыл – Жумада бир керен чыгъарыла

В КОРКМАСКАЛЕ ОТКРЫЛАСЬ ДОЛГОЖДАННАЯ ШКОЛА №2

В Коркмаскале 2 сентября торжественно открыли новую среднюю общеобразовательную школу на 504 ученических места.

Необходимость в новой школе назрела еще в прошлом веке. Районный центр разрастался и единственная школа была уже не в состоянии принимать большое количество учеников. В 2002 году началось строительство новой школы, которая в итоге стала долгостроем. В последние годы школа уже «расходилась по швам», принимая в три смены 1500 учеников. Достроить учебное заведение удалось только с приходом Владимира Васильева.

«Сегодня мы открываем долгожданную школу, необходимость в которой назрела еще 20 лет назад! И до сих пор бы она строилась, если бы не волевым решением Главы Дагестана Владимира Васильева наша школа и десятки, сотни школ по всей республике в кротчайшие сроки не были бы достроены. От имени всех кормаскалинцев выражаю благодарность руководству республики и всем кто принял участие в реализации проекта», - отметил на торжественном мероприятии глава муниципалитета Салим Токаев.

Разрезать торжественную ленту доверили Председателю Народного Собрания Дагестана Хизри Шихсаидову, которому довелось жить и работать в Коркмаскале и который не понаслышке знает проблемы села и активно помогает в реализации позитивных проектов.

Новая школа, по просьбе жителей села, названа в честь Магомед-Загира Баймурзаева, кавалера Ордена Ленина, героя Великой Отечественной войны, который ценой собственной жизни не дал фашистам пройти к Волге под Сталинградом.

«Сегодня уделяется большое внимание патриотическому воспитанию молодежи. Перед вами, ребята, яркий пример воина, мужчины и патриота, который пожертвовал жизнью ради того, чтобы его односельчане могли под мирным небом учиться в такой прекрасной школе. Будьте достойны памяти своего замечательного земляка!», - обратился к учащимся Хизри Шихсаидов.

Стоит также отметить, что в прошлом году в селении Алмало введена в эксплуатацию современная школа, в нескольких населенных пунктах района идет строительство детских садов. Муниципалитет за короткий срок сделал огромный скачок в социальной сфере. В этом году школы района примут более 4 тысяч учеников, 548 из них впервые переступят порог школы.

В КОРКМАСКАЛЕ ПОСЛЕ РЕКОНСТРУКЦИИ ОТКРЫЛСЯ БОРЦОВСКИЙ ЗАЛ ДЮСШ

Спортивный зал ДЮСШ Кумторкалинского района, в котором в основном занимаются борцы и саньдаисты, является местом для тренировок детей и подростков и главной площадкой для соревнований. Много лет тренеры и спортсмены мечтали о полноценной раздевалке и душевой, из-за отсутствия которых занятия спортом были не совсем комфортны.

В этом году администрацией района были профинансированы строительные работы в зале, а также покупка борцовских ковров и экипировки. Теперь в Коркмаскале и Темиргое в распоряжении спортсменов новейшие ковры, а для юных футболистов закуплены новые мячи и инвентарь.

Кроме того, началось строительство волейбольной и футбольной площадок в Коркмаскале, которых ждали очень давно.

На открытие обновленного зала отметил значимость детского спорта, как одного из главных воспитательных механизмов и гарантии здоровья на всю жизнь.

«Детский спорт - один из главных воспитательных механизмов и гарантия здоровья на всю жизнь, поэтому мы уделяем такое внимание спортивным площадкам, залам и тренировочному процессу.

Уверен, благодаря этому, наше общество в будущем будет здоровее и благородней», - отметил на открытии глава муниципалитета Салим Токаев.

ГЛАВА РАЙОНА ОБСУДИЛ С АКТИВОМ ВОПРОСЫ ИСПОЛЬЗОВАНИЯ СЕЛЬХОЗ УГОДИЙ

6 сентября глава района Салим Токаев провел встречу с общественниками и старейшинами для выработки позиций в вопросах использования сельхоз земель поселения.

Глава муниципалитета отметил объемы производства винограда в прошлом и заинтересованность российских и зарубежных инвесторов вложить деньги именно в районе бархана Сарихум, как уникального для виноградарства места. Учитывая то, что у администрации нет таких больших средств для развития отрасли, Токаев предложил селянам выработать критерии, условия и сроки на которые коркмаскалинцы готовы предоставить земли в аренду инвесторам. В ходе бурных обсуждений и прений мнения разделились.

«Я предлагаю подготовить список условий, который устроит всех жителей села. Использование наших уникальных земель должно быть выгодно не только инвесторам, но и для каждого коркмаскалинца. Если этот вопрос станет яблоком раздора для людей, мы даже не будем его обсуждать», - отметил Токаев.

Подобные встречи с общественность планируется провести и в других селах муниципалитета. Администрация района проводит обширную инвестиционной политику, предполагается привлечь в экономику региона большие средства, но, в то же время, главным показателем остаются интересы населения.

ПРОЕКТ «МОЙ ДАГЕСТАН – МОИ ДОРОГИ» ПРИЗВАН УЛУЧШИТЬ КАЧЕСТВО ДОРОГ

В Кумторкалинском районе последнее время проводится большая работа по благоустройству дорожного полотна в населенных пунктах. Глава района Салим Токаев дал поручения проложить асфальт ко всем социальным объектам муниципалитета. Работа кипит - районные и республиканские власти намерены более тщательно проверять использование бюджетных средств по назначению.

3 сентября координатор проекта «Мой Дагестан – мои дороги» Мухамед Рашидов вместе с заинтересованными структурами проверил ход выполнения работ.

Мухамед Рашидов, имеющий большой опыт работы именно в аудиторской сфере, обратил внимание чиновников и представителей подрядных организаций на необходимость строго соблюдать качество работ.

«Я даже не намекаю на коррупционные составляющие, которых бывает много в строительстве, я призываю не растягивать выделенные средства на больший объем работ. Это особенно актуально в сельской местности, когда пытаются угодить односельчанам и вместо 100 метров асфальта кладут 150, чтобы еще 10-20 дворов выходили на красивую асфальтированную улицу», – заметил Рашидов.

В августе в Коркмаскале был заасфальтирован 600-метровый участок на улице Сталина, построен тротуар перед детским садом «Радость», установлены дорожные знаки. Начальник отдела строительства, архитектуры и ЖКХ Бийсолтан Темирханов заметил, что, выделенных средств не хватило на строительство тротуара с обеих сторон улицы. Мухамед Рашидов обещал содействие в полномасштабном финансировании актуальных проектов и призвал более тесно взаимодействовать в подобных вопросах.

«Глава Республики уделяет огромное внимание социальной сфере, модернизации инфраструктуры, улучшению качества жизни дагестанцев. Дороги всегда были ахиллесовой пятой нашего региона и Владимир Абдуалиевич хочет изменить облик страны гор, тем самым не только облегчив быт граждан, но и улучшив условия для ведения бизнеса», – отметил Рашидов.

Стоит отметить, что глава муниципалитета Салим Токаев высказал огромную заинтересованность в сотрудничестве и готовность совместными усилиями сделать сферу дорожного строительства эффективней и прозрачней.

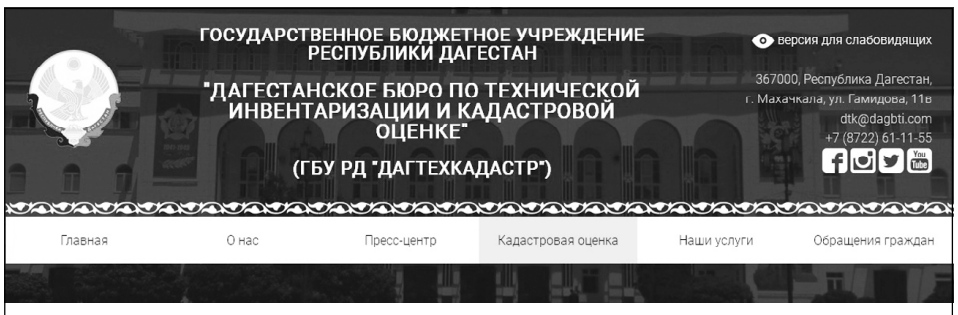

ПРАВИЛЬНАЯ ОЦЕНКА НЕДВИЖИМОСТИ В ТВОИХ ИНТЕРЕСАХ!

Уважаемые жители Кумторкалинского района, просим вас по промежуточным результатам кадастровой оценки объектов недвижимости, обнародованных на сайте дагбти.рф, представить свои замечания по форме, представленной на этом сайте.

Министерство по земельным и имущественным отношениям Республики Дагестан извещает о том, что на сайте Росреестра (rosreestr.ru) в фонде данных государственной кадастровой оценки, а также на сайте Государственного бюджетного учреждения Республики Дагестан «Дагестанское бюро по технической инвентаризации и кадастровой оценке» (ГБУ РД «Дагтехкадастр)» (дагбти.рф) в разделе «Кадастровая оценка» размещены промежуточные отчетные документы по государственной кадастровой оценке объектов капитального строительства, земель сельскохозяйственного назначения, земель населенных пунктов, расположенных на территории Республики Дагестан.

В период с 02.09.2019 по 22.10.2019 все заинтересованные лица (граждане, индивидуальные предприниматели, юридические лица, органы местного самоуправления муниципальных образований Республики Дагестан, исполнительные органы государственной власти Российской Федерации, в том числе Республики Дагестан) могут представить свои замечания к промежуточным отчетным документам.

Замечания к промежуточным отчетным документам могут быть представлены в Государственное бюджетное учреждение Республики Дагестан «Дагестанское бюро по технической инвентаризации и кадастровой оценке» (ГБУ РД «Дагтехкадастр») лично, почтовым отправлением или с использованием сети «Интернет» (367000, г. Махачкала, ул. Абубакарова, 18, электронный адрес:zgko@dagbti.com), а также в ГАУ РД «Многофункциональный центр предоставления государственных и муниципальных услуг в Республике Дагестан» и территориальных отделах лично.

Не подлежат рассмотрению замечания к промежуточным отчетным документам, не соответствующие требованиям, установленным статьей 14 Федерального закона от 03.07.2016 № 237-ФЗ «О государственной кадастровой оценке».

Обращаем ваше внимание на то, что со следующего года, исходя из результатов данной кадастровой оценки, будут исчисляться земельный и имущественный налоги на все объекты недвижимости.

В целях увековечивания памяти участников Великой отечественной войны, работников оборонных предприятий и жителей блокадного Ленинграда в Главном Храме Вооруженных сил Российской Федерации создаётся мультимедийная галерея историко-мемориального комплекса "Дорога памяти", в котором имеется возможность размещения фотографий своих родственников указанных категорий через сайт Министерства обороны Российской Федерации или военный комиссариат по месту жительства.

Информацию об участниках ВОВ можно внести самостоятельно в базу данных информационного ресурса "Дорога памяти" (для этого потребуется внести в форму минимальный набор данных: фамилия, имя, отчество, год или точную дату рождения и фотографию участника Великой отечественной войны) либо передать через военный комиссариат (г. Кизилюрт, Кизилюртовского и Кумторкалинского районов Республики Дагестан) по адресу:

г. Кизилюрт, ул. Г. Цадаса, 79 "А".

Ответственное должностное лицо: Гитиномагомедова Патимат Ахмадудиновна, кабинет №208, телефон: 3-33-00, 2-15-35.

ПЕНСИОННЫЙ ФОНД - ПРИСТАНЬ ГОСУДАРСТВЕННОЙ ЗАБОТЫ

Все мы слышали про Пенсионный Фонд, но только с возрастом по-начстоящему начинаем задумываться - что же эта за организация, чем она может быть полезна. Функции этой организации не ограничиваются только выплатой пенсии по старости.

Мы попытаемся раскрыть общие принципы работы системы и чем сотрудники районного отдела Пенсионного Фонда могут быть полезны жителям района.

Среди социально значимых функций ПФР можно выделить следующие:

назначение и выплата пенсий;

учёт страховых средств, поступающих по обязательному пенсионному страхованию;

назначение и реализация социальных выплат отдельным категориям граждан: ветеранам, инвалидам, инвалидам вследствие военной травмы, Героям Советского Союза, Героям Российской Федерации и т. д.;

персонифицированный учёт участников системы обязательного пенсионного страхования;

взаимодействие со страхователями (работодателями - плательщиками страховых пенсионных взносов), взыскание недоимки;

выдача сертификатов на получение материнского (семейного) капитала;

выплата средств материнского капитала.

Остальные функции ПФР для простого обывателя не очень интересны.

Накопительная часть пенсии основана на персонифицированном учёте в системе обязательного пенсионного страхования - данные об уплате страхователями (работодателями) обязательных страховых взносов за работника, сведения о страховом (трудовом) стаже отражаются на индивидуальном лицевом счете застрахованного лица, который ведёт Пенсионный фонд РФ для каждого официально работающего гражданина России. Порядок ведения этого лицевого счета регламентируется Федеральным законом от 01.04.1996 N 27-ФЗ (ред. от 29.12.2015) "Об индивидуальном (персонифицированном) учете в системе обязательного пенсионного страхования". Любой гражданин РФ, имеющий СНИЛС (страховой номер индивидуального лицевого счета), может проверить сведения об уплате обязательных страховых взносов своим работодателем на своем индивидуальном лицевом счёте в ПФР с помощью интернет-портала "Госуслуг".

Система обязательного пенсионного страхования (ОПС) действует в России с 2002 года и базируется на страховых принципах: основой будущей пенсии гражданина являются страховые взносы, которые уплачивают за него работодатели в течение всей трудовой жизни.

Самозанятое население - это индивидуальные предприниматели, главы и члены крестьянских (фермерских) хозяйств, адвокаты, арбитражные управляющие, нотариусы, занимающиеся, частной практикой, и не являющиеся индивидуальными предпринимателями, а также с 1 января 2019 года к данной категории отнесены лица, применяющие специальный налоговый режим "налог на профессиональный доход" (уплачивающие профессиональный налог).

Если Вы решили работать сами на себя, а не по найму, не забывайте, что только от Вас зависит Ваша будущая пенсия! Граждане из числа самозанятого населения уплачивают страховые взносы на обязательное пенсионное страхование за себя самостоятельно.

В апреле 2018 года в Пенсионный фонд обратилась Магомедова Хадижат Шапиевна 1966 года рождения за справкой о размере, получаемой пенсии. При выдаче справки специалисты клиентской службы обратили внимание на не большой размер пенсии. Выяснилось, что Хадижат не предоставила справки с места учебы иждивенцев, которым уже исполнилось 18 лет.

Руководитель отдела ПФР по РД в Кумторкалинском районе посодействовала в получении справок с учебных заведений за пределами Дагестана, в которых учатся иждивенцы. Теперь Хадижат ежемесячно получает дополнительно к пенсии 3400 рублей. Более того, её муж тоже получает 3400 рублей в месяц как отец учащихся иждивенцев.

В случае с Хадижат сотрудники ПФР из разговора с ней узнали об иждивенцах и сами предложили помощь, но граждане должны сами знать о таких подробностях, интересоваться о возможностях увеличения пенсий и пособий.

Еще одна актуальная проблема для многих пенсионеров - это сложности с предоставлением доказательств трудового стажа в виду разных причин. Человек долгие годы работал, рассчитывает на приличную пенсию, но выясняется, что его стаж не учтен и необходимо предоставить справку с места работы. Многие организации советского периода перестали существовать, некоторые архивы утеряны. Но даже в подобных ситуациях ПФР может помочь пенсионерам. Сотрудники Пенсионного фонда отправляют запросы в различные инстанции и официальные ответы могут стать основанием для перерасчета пенсии.

Акаев Сайпийбулла Гаджиевич 1954 года рождения. В 2014 ему назначена минимальная пенсия по возрасту в размере 7304 рублей, так как пенсионер не предоставил справку о заработной плате. В мае месяце 2015 года Акаев обратился с просьбой помочь ему получить справку о заработной плате из Республиканского государственного унитарного предприятия Дагестанского проектно-строительного объединения "Промжилстрой". В концу месяца справки были получены и произведен перерасчет по заработной плате после которой размер пенсии увеличился до 10707 руб.

Часто документальных подтверждений стажа выявить не удается. В таких случаях гражданин имеет право обратиться в суд. Доказательством могут послужить свидетельства сослуживцев, грамоты и коллективные фото. Но стоит помнить, что Пенсионный фонд следит за правомерностью подобных исков, так как участились факты мошенничества в данной области.

«Пенсионный Фонд России - это система государственной заботы о людях. Мы готовы помочь каждому, но граждане должны ответственно относится к этой помощи. Если молодое поколение может уповать на то, что вся история их жизни компьютеризирована и надежно хранится, то взрослое поколение должно бережней относиться к документам и вовремя предоставлять их в Пенсионный Фонд. А мы, когда придет время, обязательно поможем!», - заверяет кумторкалинцев начальник отделения Пенсионного Фонда России в Кумторкалинском районе Зумруд Гаджакаева.

30 лучших врачей из США, Англии и России готовы прооперировать 60 детей в Махачкале

Известный хирург, лауреат международной премии «Врач мира» Хасан Баиев вместе с врачами из нескольких стран бесплатно прооперирует 60 детей с челюстно-лицевыми аномалиями в Махачкале.

«Мы вышли на финишную прямую в подготовке к приезду к вам! Примерно с 10 по 15 ноября наш международный десант врачей готов высадиться в вашей республике! 30 лучших врачей из США, Англии и России готовы прооперировать 60 детей с челюстно-лицевыми аномалиями!», – сообщил Баиев.

Он также отметил, что операции проводятся от благотворительной организации «Операция улыбка».

Ранее Баиев также проводил бесплатные консультации и операции для дагестанских детей.

РЕСПУБЛИКА ДАГЕСТАН
КУМТОРКАЛИНСКИЙ РАЙОН
АДМИНИСТРАЦИЯ МО «Село Алмало»

РАСПОРЯЖЕНИЕ № 31 от 24.07.2019г.

1. Печать Собрания депутатов сельского поселения «село Алмало» считать не действительным в связи с утерей.

2. Напечатать распоряжение в районной газете «Сарихум».

3. Контроль за исполнение данного распоряжения оставляю за собой.

Глава Администрации
МО «село Алмало» Ш.К. Шахов

ОМВД России по Кумторкалинскому району

ВНИМАНИЕ: ОПЕРАТИВНО-ПРОФИЛАКТИЧЕСКОЕ МЕРОПРИЯТИЕ

Уважаемые жители Кумторкалинского района!

На территории района сотрудниками полиции отдела МВД России по Кумторкалинскому району совместно с Кумторкалинским районным отделом судебных приставов будут проводиться оперативно-профилактическое мероприятие, основными целями которого являются:

- Проведение мероприятий, направленных на добровольное погашение гражданами задолженности по административным штрафам, наложенным сотрудниками полиции.

- Привлечение к административной ответственности по части 1 статьи 20.25 Кодекса Российской федерации об административных правонарушениях (далее КоАП РФ) лиц, не уплативших штраф в установленный законом срок.

Обращаем Ваше внимание, что административный штраф согласно действующему законодательству (ч. 1 ст. 32.2 КоАП РФ) должен быть уплачен лицом, привлеченным к административной ответственности не позднее 60 (шестидесяти) суток со дня вступления постановления о наложении административного штрафа в законную силу.

При отсутствии документа, свидетельствующего об уплате административного штрафа, по истечении указанного срока соответствующие материалы направляются судебному приставу-исполнителю для принудительного взыскания суммы административного штрафа в порядке, предусмотренным федеральным законом.

Кроме того, неуплата административного штрафа в срок, установленный законом, предусматривает административную ответственности по части 1 статьи 20.25 КоАП РФ и влечет наложение административного штрафа в двукратном размере суммы неуплаченного административного штрафа, но не менее одной тысячи рублей, либо административный арест сроком до 15 суток, либо обязательные работы на срок до пятидесяти часов.

Уважаемые жители Кумторкалинского района, если у Вас имеются неоплаченные штрафы за административные правонарушения, призываем Вас добровольно, погасить имеющуюся задолженность и квитанцию об оплате штрафа предоставить в Отдел МВД России по Кумторкалинскому району либо в Кумторкалинский районный отдел судебных приставов.

По всем вопросам добровольной уплаты задолженностей по штрафным санкциям, наложенным должностными лицами органов внутренних дел, необходимо обращаться в отдел МВД РФ по Кумторкалинскому району, либо по телефонам:

98-68-49;
99-47-17;
8-999-311-04-49.

НАРУШЕНИЕ ЗАКОНА В ТОПЛИВНО-ЭНЕРГЕТИЧЕСКОМ КОМПЛЕКСЕ

Уважаемые жители Кумторкалинского района!

Несмотря на принимаемые меры, оперативная обстановка в сфере топливно-энергетического комплекса в Кумторкалинском районе связанная с задолженностями за поставляемые энергоресурсы, остается сложной. Продолжают иметь место хищение энергоресурсов и денежных средств со стороны собственников коммерческих и промышленных объектов, в сговоре с должностными лицами энергетических компаний.

На территории района до конца 2019 года совместно с сотрудниками энергетических компаний будут проводится мероприятия по пресечению фактов хищения физическими и юридическими лицами природного газа путем несанкционированного подключения к газотранспортным и газораспределительным системам, а также бездоговорного и без учетного потребления электроэнергии и иных злоупотреблений, связанных с неоплатой потребленной электроэнергии, в том числе в отношении энергоемких промышленных объектов (асфальтовых, кирпичных, цементных, заводов по производству железобетонных изделий, птице-товарных ферм, тепличных хозяйств, жилищных комплексов и т.д.). В ходе проведения мероприятий особое внимание будет обращаться на выявление фактов хищений энергоресурсов в сговоре с сотрудниками энергетических компаний, а также хищений денежных средств и иных активов за потребленные энергоресурсы в компаниях-поставщиках энергоресурсов, газотранспортных, газораспределительных и сетевых организациях.

Особое внимание просим обратить лиц, привлеченных к ответственности в административном порядке за самовольное подключение к газовым и электрическим сетям общего пользования, совершивших административное правонарушение, предусмотренное ст.7.19 КоАП РФ. За совершение данного деяния правонарушитель по ч. 1 ст.7.19 КоАП РФ наказывается административным штрафом в размере от 10 до 15 тысяч рублей, по ч.2 ст.7.19 КоАП РФ от 15 до 30 тысяч рублей. По ч.2 ст. 7.19 КоАП РФ к ответственности привлекаются лица, ранее привлеченные в административном порядке по ч.1 ст. 7.19 КоАП РФ за самовольное подключение к электросетям общего пользования.

С 1 августа 2018 года вступили изменения в Уголовный Кодекс РФ, в частности появилась новая статья Уголовного Кодекса, это ст.215.3 УК РФ. Она предусматривает уголовную ответственность лицу самовольно

подключившемуся к газовым сетям общего пользования, ранее привлеченному к административной ответственности по ч.1 ст.7.19 КоАП РФ и устанавливает, как максимальную меру наказания лишение свободы на срок до двух лет.

Кроме того, на территории Кумторкалинского района совместно с сотрудниками РОССП Кумторкалинского района запланированы мероприятия, направленные на добровольное погашение гражданами задолженностей по административным штрафам, назначенным Мировым Судом за самовольное подключение к газовым сетям общего пользования.

Для сведения правонарушителей сообщаем, что в случае неуплаты административного штрафа, в установленный законом срок судебный, пристав-исполнитель вправе привлечь должника к административной ответственности по ст.20.25 КоАП РФ, которая влечет за собой наложение административного штрафа в двукратном размере суммы неуплаченного административного штрафа, либо административный арест на срок до пятнадцати суток, либо обязательные работы на срок до пятидесяти часов.

О любых фактах хищения природного газа и электроэнергии, а также в целях получения оперативно-значимой информации о вышеуказанных фактах, ставшей известной неравнодушным гражданам и жителям Кумторкалинского района, по вопросам оплаты административных штрафов и погашения задолженностей по административным штрафам, кроме того в случае наличия квитанции об оплате административного штрафа для его занесения в соответствующую базу данных, просим вас сообщить в ОМВД России по Кумторкалинскому району лично либо по телефонам:

98-68-49;
99-47-17;
8-999-311-04-49.

ВНИМАНИЕ

САМОВОЛЬНАЯ ВРЕЗКА В ГАЗОПРОВОД - УГОЛОВНОЕ ПРЕСТУПЛЕНИЕ!

Автономная некоммерческая организация «Межрегиональный центр по делам детей и молодежи» информирует о проведении Национального молодежного Патриотического конкурса «Моя гордость – Россия»

Для участия в мероприятии приглашаются учащиеся образовательных организаций от 11 до 18 лет, которые могут представить свои работы в различных форматах: «Фотография», «Рисунок», «Видеоролик», «Социальный плакат», «Сочинение», «Литературное творчество, «Журналистика».

Участникам, которым по результатам мероприятия будет присуждено призовое место победителя, предоставляются путевки во Всероссийские детские центры «Орленок», «Океан», «Смена», международный детский центр «Артек», а также в образовательный центр «Сириус». Дополнительная информация о порядке проведения конкурса опубликована на официальном сайте www.rosdetstvo.ru, а также 8 (391) 231- 38-33, rosdetstvo@info.ru.

Обращаться в Отдел МВД России по Кумторкалинскому району, по адресу: с. Коркмаскала, пл. Ленина, 2; контактный телефон: 99 47 17; 99 68 09

Руководство отдела МВД России по Кумторкалинскому району

Моя гордость – РОССИЯ!

ГЛАВА ДАГЕСТАНА ВРУЧИЛ ОПОЛЧЕНЦАМ МЕДАЛИ К 20-ЛЕТИЮ РАЗГРОМА БОЕВИКОВ В 1999 ГОДУ

Глава Дагестана Владимир Васильев вручил ополченцам 1999 года юбилейные медали "20 лет разгрома международных бандформирований".

В рамках празднования 20-летия разгрома международных террористов, вторгшихся в Дагестан, Владимир Васильев посетил Ботлихский район, где развернулись первые ожесточенные бои в 1999 году. Руководитель региона встретился с ополченцами из Цумадинского, Ботлихского и Новолакского районов - участниками событий августа-сентября 1999 года - и вручил им медали "20 лет разгрома международных бандформирований.

Как отметил глава региона, Дагестан в эти дни отмечает "очень важное событие", когда "рядовые жители горных районов встретили нашествие вооруженных до зубов, имевших богатый опыт боевиков, прошедших международную подготовку, вступив с ними в бой".

"Тогда вы создали фронт, который разделил добро и зло. С одной стороны, шли бандиты, с другой - простые люди, вставшие на защиту своих домов, семей, своего Дагестана. Спасибо вам за это. Бесценен вклад присутствующих здесь и тех, кого не вместил этот зал. Светлая память тем, кто ушел", - отметил Васильев.

Один из ополченцев, выступивший на встрече, выразил слова признательности руководству Дагестана и России за оказанное внимание, а также заявил о готовности, "как и прежде, при необходимости встать на защиту своей малой Родины - Дагестана и территориальной целостности Российской Федерации". "В любое время мы готовы поступить так, как поступили в те тяжелые годы. Наше молодое поколение должно брать пример именно с людей, готовых встать на защиту своего Отечества, прислушиваться к их советам, брать от них то лучшее, что только можно", - сказал ополченец.

Глава Дагестана Владимир Васильев в августе этого года подписал указ об учреждении юбилейной медали "20 лет разгрома международных бандформирований".

Как следует из документа, медалью будут награждены участники отрядов самообороны, "которые в соответствии решениями органов исполнительной власти Республики Дагестан осуществляли свою деятельность в зонах проведения контртеррористических операций в период с августа по сентябрь 1999 года".

Всего планируется вручить 20 000 медалей.

7 августа 1999 года вооруженные бандформирования под командованием Шамиля Басаева и Хаттаба вторглись с территории Чечни сначала в Цумадинский и Ботлихский районы Дагестана, затем в Новолакский. Первыми на пути бандитов встали местные жители. Выбить боевиков удалось к середине сентября, затем на Северном Кавказе началась масштабная контртеррористическая операция.

В начале августа 2019 года президент РФ Владимир Путин подписал закон о статусе ветерана боевых действий для ополченцев Дагестана. Он предусматривает ряд льгот - денежные выплаты, льготы по ЖКХ, право на статус инвалида боевых действий и соответствующие материальные льготы для ополченцев, получивших ранения, контузии или увечья во время службы в отрядах самообороны Дагестана. В настоящее время в республике ведется актуализация списков воевавших против боевиков в 1999 году ополченцев.

НАСТУПЛЕНИЕ ОСЕННЕ-ЗИМНЕГО ПОЖАРООПАСНОГО ПЕРИОДА!

С наступлением холодной погоды на территории республики, население все чаще начинает использовать в быту электронагревательные приборы. Вместе с тем для обогрева домов и квартир нередко используются либо неисправные, либо не заводского изготовления обогреватели, представляющие серьезную опасность не только для сохранности жилища, но и для жизни людей.

Использование дополнительных бытовых электроприборов резко увеличивает нагрузку на электропроводку, которая может вызвать короткое замыкание в местах соединения проводов, выполненных с нарушением установленных правил, или же возгорание ветхих проводов.

Значительная часть людей считает, что пожар в их доме произойти не может, тем не менее, следует уяснить, что пожар не роковое явление и нелепая случайность, а результат прямого действия или бездействия человека.

Чтобы такого не случилось, необходимо строго соблюдать установленные для всех правила пожарной безопасности в быту и прежде всего, требования пожарной безопасности при установке и эксплуатации электроприборов.

Во-первых, следует вовремя проводить ревизию электропроводки, содержать в исправном состоянии розетки, выключатели, рубильники и другие электроприборы.

Категорически запрещается подвешивать абажуры на электрических проводах, заклеивать электропроводку обоями, закрашивать краской.

Уходя из дома, следует выключать бытовую технику, не оставлять включенными электроприборы работающие в режиме ожидания.

Кроме того, накануне отопительного сезона стоит напомнить и правила пожарной безопасности при эксплуатации печей. Во избежание беды не следует оставлять без присмотра топящие печи, не перекаливать их, эксплуатировать печи без противопожарной разделки, использовать для розжига печей легковоспламеняющиеся и горючие жидкости.

Печное отопление всегда создавало и создает немало проблем населению, особенно в сельской местности, где во многих домах имеется печь – объект повышенной опасности.

Перед началом отопительного сезона все печи должны быть отремонтированы и тщательно проверены. Помните – последствия пожара несопоставимы с расходами на ремонт вашего «домашнего очага».

Необходимо соблюдать правила пожарной безопасности при эксплуатации печей и электронагревательных приборов, которые нередко становятся причиной трагедии.

Отметим, печные пожары делятся на две группы. Во-первых, причиной возгорания может быть нарушение правил устройства печи. Например, недостаточное расстояния между дымоходом печи и деревянными конструкциями перекрытий дома сюда же можно отнести отсутствие подтопочного листа, в результате чего из-за выпавших углей загорается пол. Другая проблема – нарушение правил пожарной безопасности при эксплуатации печи.

Также часто заканчивается пожаром розжиг печей бензином, керосином или другими легковоспламеняющимися жидкостями, а также перекаливание печей.

Кроме того, нельзя топить печи с открытыми дверцами, сушить на них одежду, дрова и другие материалы, а поверхности отопительных приборов и дымовых труб необходимо систематически очищать от пыли и белить. Обнаруженные в печи трещины и неполадки необходимо устранять, чтобы подготовить к новому отопительному периоду.

Если произошел пожар - постарайтесь как можно быстрее покинуть горящее помещение. Не теряйте времени на спасение имущества, главное спасти себя и других попавших в беду.

Единый телефоны спасения: "112", номер вызова пожарной охраны «101»!

Старший инспектор ОНД и ПР № 6 по г. Кизилюрт, Кизилюртовскому и Кумторкалинскому районам, капитан внутренней службы Н.К. Насрудинов

ИСЛАМ И ТЕРРОРИЗМ НЕ СОВМЕСТИМЫ!

Пророк Мухаммад говорил: «Мусульманин – это тот, рядом с которым люди чувствуют себя в безопасности»

АНТИТЕРРОРИСТИЧЕСКАЯ КОМИССИЯ АМР «КУМТОРКАЛИНСКИЙ РАЙОН»

ИЗВЕЩЕНИЕ
О ПРОВЕДЕНИИ АУКЦИОНА

1. Основание проведения аукциона – распоряжение главы МО «село Темиргое» от 30.08.2019г. № 20 «О проведении аукциона».

Организатор проведения аукциона - Администрация МО «село Темиргое».

Правовые акты МО «село Темиргое», регламентирующие порядок проведения земельных аукционов, размещены на официальном сайте МО «село Темиргое»

http://temirgoe.ru.

2. Сведения об Объектах (лотах) аукциона

Лот № 1 - право на заключение договора купли-продажи земельного участка, находящегося в собственности муниципального образования «село Темиргое», относящегося к категории зе-мель сельскохозяйственного назначения, площадью 1520 кв. м., кадастровым номером: 05:50:000003:738, расположенного по адресу: РД, Кумторкалинский район, с.Темиргое, «ЗУ 1», с видом разрешенного использования - для ведения личного подсобного хозяйства.

Начальная цена предмета аукциона (кадастровая стоимость земельного участка): 2523,05 руб. НДС не облагается. Шаг аукциона» (3% от начальной цены предмета аукциона): 76 руб. Размер задатка для участия в аукционе по Объекту (лоту) аукциона (20% от начальной цены предмета аукциона): 505 руб. НДС не облагается.

Сведения об ограничениях (обременениях): согласно выписке из ЕГРН –ограничения (обременения) не зарегистрированы.

В соответствии с основным видом разрешенного использования земельного участка не предусматривается строительство здания, сооружения.

3. Место, сроки приема Заявок, время начала/окончания рассмотрения Заявок и про-ведения аукциона

3.1.Место приема/подачи Заявок: 368087, Республика Дагестан, Кумторкалинский район, с. Темиргое, ул. Школьная 14, кабинет главы администрации МО «село Темиргое».

3.2.Дата и время начала приема/подачи Заявок: 16.09.2019 г. в 16 час. 00 мин. (Здесь и да-лее указано московское время.)

Прием Заявок осуществляется в рабочие дни: понедельник - четверг с 09 час. 00 мин. до 17 час. 00 мин. пятница и предпраздничные дни с 09 час. 00 мин. до 15 час. 00 мин.; перерыв с 12 часов 00 минут до 13 час. 00 мин.

3.3.Дата и время окончания приема/подачи Заявок: 14.10.2019 г. в 16 час. 00 мин.

3.4.Место, дата и время начала и окончания рассмотрения Заявок: Республика Дагестан, Кумторкалинский район, с. Темиргое, ул. Школьная 14, кабинет главы администрации МО «село Темиргое»; 18.10.2019 г. с 10 час. 00 мин. по 12 час. 00 мин.

3.5.Место, дата и время проведения аукциона: Республика Дагестан, Кумторкалинский рай-он, с. Темиргое, ул. Школьная 14, кабинет главы администрации МО «село Темиргое»; 18.10.2019 г. в 16 час. 00 мин.

(Дата и время регистрации Участников: 18.10.2019 г. с 13 час. 00 мин. по 13 час. 50 мин.)

4. Порядок осмотра. Для осмотра Объекта (лота) аукциона с учетом установленных сро-ков лицо, желающее осмотреть Объект (лот) аукциона, направляет обращение в форме элек-тронного документа по электронной почте selo.temirgoe@mail.ru с указанием следующих дан-ных:

- тема письма: Запрос на осмотр Объекта (лота) аукциона;
- Ф.И.О. лица, уполномоченного на осмотр Объекта (лота) аукциона (физического лица, ин-дивидуального предпринимателя, руководителя юридического лица или их представителей);
- наименование юридического лица (для юридического лица);
- адрес электронной почты, контактный телефон;
- дата аукциона;
- № лота;
- местоположение (адрес) Объекта (лота) аукциона.

В течение двух рабочих дней со дня поступления обращения Администрация оформляет «смотровое письмо» и направляет его по электронному адресу, указанному в обращении. В «смотровом письме» указывается дата осмотра и контактные сведения лица (представителя Администрации), уполномоченного на проведение осмотра.

5. Требования к Участникам аукциона- Участником может быть любое юридическое лицо независимо от организационно-правовой формы, формы собственности, места нахожде-ния, а также места происхождения капитала или любое физическое лицо, в том числе индиви-дуальный предприниматель, претендующее на заключение договора аренды, своевременно подавшее Заявку, представившее надлежащим образом оформленные документы в соответ-ствии с требованиями Извещения о проведении аукциона, перечислившее на счет Адми-нистрации по реквизитам, указанным в Извещении о проведении аукциона, размер задатка для участия в аукционе.

6. Форма Заявки, порядок приема/подачи Заявок, срок отзыва Заявок и состав Заявок

Заявка подается Заявителем по форме, утвержденной Постановлением администрации МО «село Темиргое» от 30.03.2018 г. № 15 «Об утверждении форм документов», размещенной на сайте МО «село Темиргое» (http://temirgoe.ru/). Форма заявки может быть получена нарочно при обращении в Администрацию по адресу и в сроки, указанные в Извещении о проведении аукциона.

6.1. Порядок приема/подачи Заявок.

Условия аукциона, порядок и условия заключения договора аренды, купли - продажи Объекта (лота) аукциона с Участником являются условиями публичной оферты, а по-дача Заявки и внесение задатка в установленные в Извещении о проведении аукциона сроки и порядке являются акцептом оферты в соответствии со статьей 438 Граждан-ского кодекса Российской Федерации.

6.1.1. Один Заявитель вправе подать только одну Заявку.

6.1.2. Заявки принимаются нарочным по месту и в сроки приема/подачи Заявок, указанные в Извещении о проведении аукциона. Заявки, подаваемые иными способами, Комиссией по земельным торгам не рассматриваются.

6.1.3. Заявка, поступившая по истечении срока приема/подачи Заявок, возвращается в день ее поступления Заявителю или его уполномоченному представителю под расписку.

6.1.4. Заявка подается Заявителем в сроки и по форме, которые установлены в Извещении о проведении аукциона.

6.1.5. Заявка с прилагаемыми к ней документами (п. 7.2) должна быть заполнена по всем пунктам.

6.1.6. Документы, входящие в состав Заявки, должны быть:

- сшиты в единую книгу, которая должна содержать сквозную нумерацию листов;
- на прошивке заверены оригиналом подписи уполномоченного представителя Заявителя с указанием должности и расшифровкой Ф.И.О. (для юридических лиц) или оригиналом под-писи Заявителя с указанием Ф.И.О. (для физических лиц и индивидуальных предпринимателей) и печатью Заявителя (для юридических лиц (при наличии), индивидуальных предпри-нимателей (при наличии)) с указанием количества листов;
- заполнены разборчиво на русском языке и по всем пунктам.

6.2. Перечень документов, входящих в состав Заявки.

Для участия в аукционе с учетом требований, установленных Извещением о проведении аукциона, Заявителю необходимо представить следующие документы:

6.2.1. Заявку на участие в аукционе по установленной форме с указанием банковских рекви-зитов счета Заявителя для возврата задатка.

6.2.2. Копии документов, удостоверяющих личность Заявителя (для физических лиц).

6.2.3. Надлежащим образом заверенный перевод на русский язык документов о государ-ственной регистрации юридического лица в соответствии с законодательством иностранно-го государства в случае, если Заявителем является иностранное юридическое лицо.

6.2.4. Документы, подтверждающие внесение задатка.

Банковские реквизиты для внесения задатка: Получатель платежа: Администрация муни-ципального образования «село Темиргое». ОГРН 1120546000090, ИНН 0552005463, ОКТМО 82636430101. Банк получателя: - Отделение Национального Банка Республики Дагестан Бан-ка России БИК 048209001. Расчетный счет: 40204810500000000397. КБК 001 1 11 05025 10 0000 120.

7. Условия допуска к участию в аукционе

Аукцион является открытым по составу Участников.

Заявитель не допускается к участию в аукционе в следующих случаях:

- непредставление необходимых для участия в аукционе документов или представление не-достоверных сведений;
- не поступление задатка на дату рассмотрения заявок на участие в аукционе, на счет, указанный в Извещении о проведении аукциона;
- подача Заявки на участие в аукционе лицом, которое в соответствии с Земельным Кодек-сом Российской Федерации и другими федеральными законами не имеет права быть Участником аукциона и приобрести земельный участок в аренду;
- наличие сведений о Заявителе, об учредителях (участниках), о членах коллегиальных ис-полнительных органов Заявителя, лицах, исполняющих функции единоличного исполнитель-ного органа Заявителя, являющегося юридическим лицом, в реестре недобросовестных Участ-ников аукциона.

Заявители обеспечивают поступление задатка на счет Администрации в срок не позд-нее последнего рабочего дня, до дня проведения аукциона.

8. Порядок внесения и возврата задатка

8.1. Представление документов, подтверждающих внесение задатка, признается заключе-нием соглашения о задатке.

8.4. Денежные средства в качестве задатка для участия в аукционе вносятся Заявителем единым платежом на расчетный счет по банковским реквизитам, указанным в пункте 3.1. Извещения.

Заявители обеспечивают поступление задатка на счет Администрации в срок не позд-нее последнего рабочего дня, до дня рассмотрения Заявок.

Возврат задатка осуществляется в соответствии с Земельным кодексом РФ.

9. Порядок проведения аукциона

Аукцион проводится в следующем порядке:

- до начала аукциона Участники (представители Участников), допущенные к аукциону, должны представить документы, подтверждающие их личность, пройти регистрацию и полу-чить пронумерованные карточки Участника;
- в аукционный зал допускаются зарегистрированные Участники, а также иные лица по со-гласованию с Комиссией по земельным торгам;
- аукцион начинается с объявления представителем Комиссии по земельным торгам о про-ведении аукциона и представления Аукциониста;
- Аукционистом оглашается порядок проведения аукциона, номер (наименование) лота, его краткая характеристика, начальная цена предмета аукциона, «шаг аукциона», а также номера карточек Участников по данному Объекту (лоту) аукциона;
- при объявлении Аукционистом начальной цены предмета аукциона, Участникам предлага-ется заявить цену предмета аукциона, увеличенную в соответствии с «шагом аукциона», путем поднятия карточек;
- Аукционист объявляет номер карточки Участника, который первый поднял карточку по-сле объявления Аукционистом начальной цены предмета аукциона;
- каждая последующая цена предмета аукциона, превышающая предыдущую цену на «шаг аукциона», заявляется Участниками путем поднятия карточек;
- если после троекратного объявления последней подтвержденной цены предмета аукциона ни один из Участников не заявил о своем намерении предложить более высокую цену предме-та аукциона (не поднял карточку), аукцион завершается;
- по завершении аукциона Аукционист объявляет Победителя аукциона, номер его карточки и называет цену предмета аукциона.

10. Победителем аукциона признается Участник, предложивший наибольшую цену предмета аукциона, номер карточки которого был назван Аукционистом последним.

Результаты аукциона оформляются Протоколом о результатах аукциона. Протокол о ре-зультатах аукциона является основанием для заключения с Победителем аукциона/ Участни-ком, единственно принявшим участие в аукционе договора аренды, купли - продажи земельно-го участка.

11. Условия и сроки заключения договора аренды земельного участка по итогам со-стоявшегося аукциона

11.1.Заключение договора аренды земельного участка осуществляется в порядке, преду-смотренном Гражданским кодексом Российской Федерации, Земельным кодексом Российской Федерации и иными нормативно-правовыми актами, а также Извещением о проведении аук-циона. Форма договора утверждена Постановлением администрации МО «село Темиргое» от 30.03.2018 г. № 15 «Об утверждении форм документов», (размещено на сайте МО «село Те-миргое» (http://temirgoe.ru/). Форма договора может быть получена нарочно при обращении в Администрацию по адресу и в сроки, указанные в Извещении о проведении аукциона.

11.2.Администрация направляет Победителю аукциона 3 (три) экземпляра подписанного проекта договора аренды земельного участка в десятидневный срок со дня составления (подписания) Протокола о результатах аукциона. При этом договор аренды земельного участка заключается по цене, предложенной Победителем аукциона.

Дополнительную информацию и разъяснения по вопросам, имеющим отношение к насто-ящему аукциону, любое заинтересованное лицо может получить, обратившись к организатору торгов по телефону, в адрес электронной почты, на почтовый адрес, либо посредством лично-го обращения в адрес организатора аукциона, указанные в настоящем извещении.

Более подробная информация о:

порядке осмотра земельного участка,

требованиях к Участникам аукциона,

форме Заявки, порядке приема/подачи Заявок, сроке отзыва Заявок и составе Заявок,

порядке работы Комиссии по земельным торгам,

основаниях и последствиях признания аукциона несостоявшимся,

условиях и сроках заключения договора аренды (купли - продажи земельного участка),

и т.д. **размещена в извещении, прикрепленном к аукционной документации, опубли-кованном на сайте www.torgi.gov.ru.**

Министерство информатизации, связи и массовых коммуникаций Республики Дагестанобъявляет прием заявок на участие в конкурса среди журналистов

Министерство информатизации, связи и массовых коммуникаций Республики Дагестан объявляет прием заявок на участие в конкурса среди журналистов и средств массовой информации Республики Дагестан на лучшее освещение реализации национальных проектов (далее - Конкурс). Конкурс проводится в соответствии с решением протокола совещания, посвященного комплексному информационному сопровождению реализации национальных проектов в СКФО, а также презентации портала «Будущее России. Национальные проекты» от 28 июня 2019 года № А73-п-24-ст, под руководством заместителя Полномочного представителя Президента РФ в СКФО С. С. Старикова.

Цель Конкурса – привлечение журналистов к освещению значимых событий, связанных с достижением конкретных результатов при реализации национальных проектов.

Задачи Конкурса – повышение эффективности информационного сопровождения реализации национальных проектов в Республике Дагестан, повышение уровня доверия к власти населения, повышение эффективности освещения деятельности органов исполнительной власти республики.

Участниками Конкурса могут быть электронные, печатные средства массовой информации, сетевые издания Республики Дагестан, а также авторы (авторские коллективы), чьи материалы указанной тематики были опубликованы, размещены в эфире, в сети Интернет в 2019 году.

Требования к конкурсным работам (материалам):

- Видео-, аудиоматериал, размещенный в социальных сетях, медиапанелях, телеэфире (видеоролик, телепередача, радиопередача, документальный фильм и т.п.).

- Публикация в печатном или сетевом издании (статья, очерк и т.п.).

Общий объем печатных работ – не менее 1 полосы формата А3, видеоматериалы и аудиоматериалы представляются на электронном носителе. К материалам на национальных языках должны быть приложены переводы на русском языке в печатном варианте. Ссылки на публикации в сети Интернет предоставляются в виде цветных скриншотов, содержащих браузерную строку с читаемой ссылкой на материал, а также в виде активной гиперссылки на материал.

Работы оценивает Конкурсная комиссия из представителей министерств, ведомств, учреждений и общественных организаций Республики Дагестан.

Основанием для участия в Конкурсе являются представленные в Комиссию собственноручно заверенные авторами, или их уполномоченными представителями, или руководителями СМИ заявки для участия в Конкурсе.

Состав заявки:

- заявление (свободная форма) автора, или его уполномоченного представителя, или руководителя СМИ на имя министра информатизации, связи и массовых коммуникаций Республики Дагестан – обязательно.

- конкурсная работа (материал) – обязательно.

- данные об охвате материалом аудитории в Республике Дагестан, данные о тональности восприятия материала – по желанию автора.

Подведение итогов Конкурса с определением победителей осуществляется один раз в год. Комиссия рассматривает поданные в срок заявки и принимает решение о награждении победителей. Последний срок подачи заявки – 15 ноября 2019 года.

Победители Конкурса в каждой номинации (первые три места) награждаются грамотами Министерства информатизации, связи и массовых коммуникаций Республики Дагестан.

Журналистские и авторские работы направляются по адресу: г. Махачкала, ул. Насрутдинова, 1а (2-ой этаж), каб. 8, Министерство информатизации, связи и массовых коммуникаций РД, отдел по взаимодействию со СМИ. Копии материалов направляются на электронный адрес: komsmi-rd@mail.ru и m.ahmedhanova@minsvyazrd.ru

Информация предоставляется по телефонам + 7 8722 510360 или + 7 8722 510354.

Итоги Конкурса обнародуются в республиканских средствах массовой информации и на сайте министерствahttp://minsvyazrd.ru (http://rdpress.ru)

Положение о Конкурсе размещено на сайте министерства http://minsvyazrd.ru(http://rdpress.ru) в разделе «Документы», подраздел «Конкурсы и гранты».

ООО «Газпром межрегионгаз Махачкала» напоминает, что производить оплату за потребленный газ необходимо до 10 числа каждого месяца

В связи предстоящим началом отопительного сезона 2019-2020гг. ООО «Газпром межрегионгаз Махачкала» напоминает о необходимости своевременной оплаты за поставленный природный газ.

Потребителям, имеющим задолженность за потребленный газ, необходимо срочно погасить ее. Неоплата или неполная оплата потребленного газа в течение двух месяцев является основанием для приостановления газоснабжения. При этом, расходы должников возрастут на сумму начисленных пени согласно Жилищному кодексу РФ (п. 14 ст. 155), госпошлины и стоимости расходов на возобновление газоснабжения.

В случае несвоевременной и (или) неполной платы за потребленный природный газ поставщик согласно законодательству начинает процесс взыскания задолженности в судебном порядке. Должникам регулярно направляются уведомления от поставщика газа с напоминанием о незамедлительной оплате и о возможном ограничении поставки газа, однако зачастую извещения игнорируются.

У некоторых злостных неплательщиков сумма долга исчисляется десятками и сотнями тысяч рублей. В связи со сложившимися обстоятельствами в ООО «Газпром межрегионгаз Махачкала» будет активизирована работа по ограничению поставки газа должникам.

Неблагонадёжные потребители имеют большую вероятность остаться без газа!

Не копите долги и совершайте все расчеты вовремя! Это избавит вас от ненужных хлопот и дополнительных трат!

Заплатить за газ без комиссии и очередей можно:

– в «Личном кабинете абонента» на сайте www.mkala-mrg.ru или скачав мобильную версию «Мой ГАЗ» на свой гаджет;

– в районных и городских абонентских службах (адреса и телефоны на сайте www.mkala-mrg.ru).

Минкавказ России и ПАО «Сбербанк» проведут обучающие семинары по мерам поддержки субъектов предпринимательства

В рамках проводимой Министерством Российской Федерации по делам Северного Кавказа работы по повышению доступности заемного финансирования для коммерческих организаций, в том числе субъектов малого и среднего предпринимательства, Минкавказом России совместно с ПАО «Сбербанк» на территории каждого субъекта Российской Федерации, входящего в состав Северо-Кавказского федерального округа, планируется проведение обучающих семинаров по мерам поддержки субъектов предпринимательства, а также повышению финансовой грамотности.

В семинарах примут участие представители ПАО «Сбербанк», Минкавказа России, органов исполнительной власти субъектов СКФО, органов местного самоуправления и субъектов предпринимательства.

В соответствии с предварительным графиком проведения обучающих семинаров в г. Махачкале планируется проведение двух мероприятий:

– 2 октября 2019 г. – для представителей органов исполнительной власти и местного самоуправления;

– 3 октября 2019 г. – для субъектов предпринимательства.

Предварительная программа семинара «Реализация государственных программ поддержки и развития субъектов малого и среднего предпринимательства с участием ПАО Сбербанк» прилагается.

СБЕРБАНК

96 лет со дня рождения Расула Гамзатова

Центральная районная библиотека совместно с КДЦ с. Коркмаскала провели мероприятие «Белые журавли», посвященное к 96-летию Народного поэта Дагестана Расула Гамзатова.

В стенах библиотеки звучали стихи Гамзатова: про войну, про маму, про дружбу, о родном крае. Также была оформлена книжная выставка «Поэт мирового значения».

Песни «Журавли» и «Пожелание» на стихи Расула Гамзатова прозвучали в исполнении директора ККДЦ Умлайлы Бадирибовой. Ведущая мероприятия – методист КДЦ Патимат Гаджиакаева в конце отметила слова Р Гамзатова :

«Люди – самые высокие звезды на земле,
Да будьте же счастливы, люди
Я желаю вам мира, счастья и радости.»

День солидарности в борьбе с терроризмом отметили в районе

Во дворце культуры прошло мероприятие, приуроченное Дню солидарности в борьбе с терроризмом.

В мероприятии приняли участие актив муниципалитета, представители прокуратуры, отдела внутренних дел, общественных организаций, директора образовательных учреждений, учащиеся школ.

Глава администрации района – председатель антитеррористической комиссии Салим Токаев отметил большую работу правоохранительных органов, органов местного самоуправления и духовенства в снижении террористических угроз.

Выступавшие также отмечали важность консолидации всего общества в борьбе с экстремистскими угрозами, информационную и профилактическую работу по противодействию терроризму.

Управление сельского хозяйства предупреждает

Управление Россельхознадзора по Республике Дагестан информирует о возможном заносе на территорию республики потенциально опасного карантинного вредителя – платановая кружевница.

Платановая кружевница – опасный вредитель платана, встречается во многих городах Краснодарского края, а также в Республике Адыгея. Благоприятные климатические условия равниной зоны Дагестана и отсутствие естественных врагов может способствовать , в случае инвазии, широкому расселению платанового клопа – кружевницы. Учитывая, что с Краснодарского края завозится в республику посадочный материал, в том числе декоративных культур, есть риск завоза и распространения данного вредителя в нашем регионе.

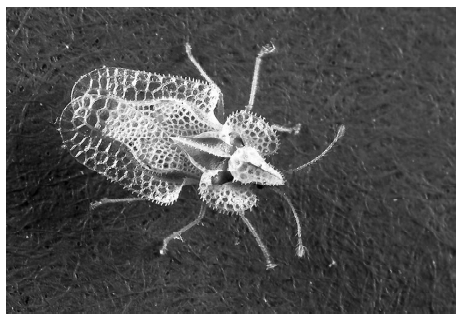

По всем вознишимся вопросом обращаться в управление сельского хозяйства района.

В Учкенте идет подготовка к укладке асфальта

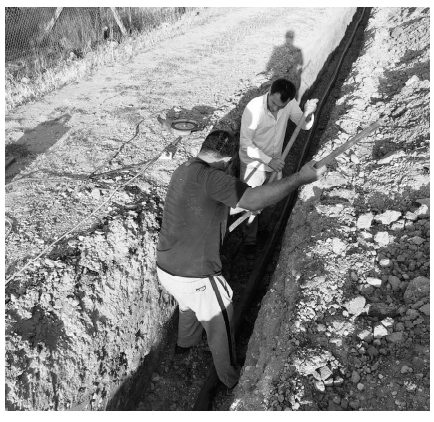

В Учкенте проводятся работы по замене изношенной трубы водопровода на улице Юсупа Акаева длиной 400 метров. Планируется уложить асфальт по всей длине улицы, на улице Агабабова, ведущей к школе, и частично на улице Ленина.

Изношенный водопровод нельзя оставлять под асфальтированной дорогой, поэтому было принято решение заменить его полностью. Дополнительно закуплено ещё 700 метров труб для замены водопроводных сетей на улицах Андропова и Дахадаева.

МИНИСТЕРСТВО ТРУДА И СОЦИАЛЬНОГО РАЗВИТИЯ РЕСПУБЛИКИ ДАГЕСТАН

информирует о проведении независимой оценки качества условий оказания услуг организациями социального обслуживания Республики Дагестан в 2019 году

В соответствии с Федеральным законом от 5 декабря 2017 года № 392-ФЗ «О внесении изменений в отдельные законодательные акты Российской Федерации по вопросам совершенствования проведения независимой оценки качества условий оказания услуг организациями в сфере культуры, охраны здоровья, образования, социального обслуживания и федеральными учреждениями медико-социальной экспертизы» и постановления Правительства Республики Дагестан от 13 августа 2015 года № 239 «О независимой оценки качества оказания услуг организациями в сфере культуры, социального обслуживания, охраны здоровья и образования» Министерством труда и социального развития Республики Дагестан проводится работа по созданию условий для проведения независимой оценки качества условий оказания услуг организациями социального обслуживания.

Независимая оценка качества условий оказания услуг организациями социального обслуживания является одной из форм общественного контроля и проводится в целях предоставления получателям социальных услуг информации о качестве условий оказания услуг организациями социального обслуживания, а также в целях повышения качества их деятельности.

Независимая оценка качества условий оказания услуг организациями социального обслуживания предусматривает оценку условий оказания услуг по таким общим критериям, как открытость и доступность информации об организации социального обслуживания; комфортность условий предоставления социальных услуг, в том числе время ожидания предоставления услуг; доброжелательность, вежливость работников организации социального обслуживания; удовлетворенность качеством условий оказания услуг, а также доступность услуг для инвалидов.

В целях создания условий для проведения независимой оценки качества Минтруд РД информирует граждан о возможности принять участие в 2019 году в независимой оценке качества и высказать свое мнение о качестве условий оказания услуг в сфере социального обслуживания Республики Дагестан, заполнив интерактивную анкету (оставить отзыв, пожелание) на официальном сайте Министерства труда и социального развития Республики Дагестан (www.dagmintrud.ru).

Граждане также могут принять участие в анкетировании при проведении мониторинга качества условий оказания услуг организацией-оператором в организациях социального обслуживания, в отношении которых проводится независимая оценка качества в 2019 году.

В 2019 году решением Общественного совета при Министерстве труда и социального развития Республики Дагестан запланировано проведение независимой оценки качества в отношении 25-ти подведомственных Минтруду РД организаций социального обслуживания, перечень которых размещен на сайте bus.gov.ru и на официальном сайте Министерства труда и социального развития Республики Дагестан (www.dagmintrud.ru) в специально созданном разделе «Независимая система оценка качества».

Общественным советом осуществляется мониторинг общественного мнения о качестве условий оказания услуг организациями социального обслуживания Республики Дагестан, результаты которого обрабатываются и используются, в том числе при составлении независимого рейтинга таких организаций.

На этапе проведения мониторинга качества условий оказания услуг, организацией-оператором, как уже было отмечено, будет осуществлен сбор, обобщение и анализ информации о качестве условий оказания услуг организациями социального обслуживания, в том числе посредством опроса получателей услуг (общественного мнения), анализа мнений экспертов и открытых источников информации, сбор первичных данных и их обработка в соответствии с разработанными методами и методиками.

После завершения данного этапа Общественным советом будет сформирован рейтинг организаций социального обслуживания, а также подготовлены рекомендации по улучшению качества работы организаций социального обслуживания.

С учетом рекомендаций Общественного совета по улучшению качества условий оказания услуг организаций социального обслуживания, утверждаются планы мероприятий по устранению нарушений, выявленных в ходе независимой оценки качества в 2019 году.

Следует отметить, что результаты независимой оценки качества с 2018 года представляются ежегодно на рассмотрение в Народное Собрание Республики Дагестан в форме публичного отчета Главы Республики Дагестан, который рассматривается с участием представителей Общественной палаты Республики Дагестан и общественных советов, по независимой оценке, качества в сфере культуры, охраны здоровья, образования, социального обслуживания.

По результатам рассмотрения данного отчета Народным Собранием Республики Дагестан принимается решение, содержащее рекомендации Главе Республики Дагестан по улучшению работы соответствующих организаций.

Обязательный публичный отчет Главы Республики Дагестан о результатах независимой оценки качества условий оказания услуг организациями в сфере культуры, охраны здоровья, образования, социального обслуживания, которые расположены на территории Республики Дагестан, за 2018 год размещен на сайте bus.gov.ru и на официальном сайте Минтруда РД (www.dagmintrud.ru) в специально созданном разделе «Независимая система оценка качества».

УЧРЕДИТЕЛЬ ГАЗЕТЫ:
МКУ «Редакция газеты «Сарихум»

ГЛАВНЫЙ РЕДАКТОР
ГАДЖИЕВ Д. А.

АДРЕС РЕДАКЦИИ И ИЗДАТЕЛЯ:
Кумторкалинский район,
с. Коркмаскала, ул. Ленина, 1

Эл. адрес редакции:
esc-del@mail.ru

Макъалаланы авторларыны пикрусу редакцияны пикрусу булан къыйышмай къалмагъа бола.

Отпечатано в ГАУ РД Издательский дом "Дагестан".
367018, Махачкала, пр-т Насрутдинова, 61.
Тираж 519 экз.

Газета перерегистрирована Управлением Федеральной службы по надзору в сфере связи, информационных технологий и массовых коммуникаций по Республике Дагестан.
Свидетельство о регистрации СМИ:
ПИ № ТУ5-0123 от 22 декабря 2011 года.

Срок подписания в печать по графику 16.00 часов
Фактически 16.00